

'99.7.13.10:30
제49회임사회

시정질문답변서

제 천 시

시정질문 및 답변순서

제49회제천시의회임시회

일 시	질 문 순 서	답 변 순 서
'99. 7. 13 (화) 10:30	1.조병석 의원 ① 음식물쓰레기 감량화 및 자원화 대책은? ② 수도사업소 사고방지 대책은?	①총무사회국장 ②산업건설국장
	2.민경환 의원 ① 제천시 노인복지에 관하여 ② 제천시 회계제도 개선방안에 대하여 ③ 제천시 인허가 사항에 대하여	①시 장 ②총무사회국장 ③총무사회국장
	3.이재환 의원 ① 청전동 지하도로겸 상가시설 수습 방안에 대하여 ② 청풍 수경고사분수 설치사업에 대하여	①시 장 ②시 장
	4.민경환 의원 ① 농정분야의 추진상황과 향후 계획은?	①부 시 장

답 변 서

<input type="checkbox"/> 질문의원 : 조병석의원
<input type="checkbox"/> 답변자 : 총무사회국장
<input type="checkbox"/> 제목 : 음식물쓰레기 감량화 및 자원화대책
<p>【 질문요지 】</p> <ol style="list-style-type: none"> 1. 음식물쓰레기 감량화 현황과 대책 2. 음식물쓰레기 자원화 현황과 대책 3. 2005.1.1이후 음식물쓰레기의 매립금지에따른 대책
<p>【 답변내용 】</p> <p><input type="radio"/> 총무사회국장입니다</p> <p><input type="radio"/> 조병석의원께서 질문하신 음식물쓰레기 감량화 및 자원화 대책에 대해서 답변드리겠습니다</p> <p><input type="radio"/> 먼저 우리시에서 발생하는 쓰레기현황에 대해서 말씀드리겠습니다</p> <p>현재 우리시에서 발생하는 생활쓰레기는 1일 약114톤이며 그중 음식물쓰레기가 37톤으로 전체의 32.4%를 차지하고 있는 실정입니다</p> <p>이렇게 발생하는 음식물쓰레기를 발생원별로 분류해보면 일반가정에서 약23톤, 음식물쓰레기감량의무사업장인 음식점 등에서 4.5톤, 기타 소규모사업장등에서 9.5톤이 발생되고 있는 실정이며 이중 약4.9톤정도가 가축사료 등의 방법에의해 재활용되고 있고 나머지 32.1톤은 쓰레기 매립장에 매립되고 있는 실정입니다</p>

○ 그러면 첫번째로 질문하신 음식물쓰레기 감량화 현황과 대책에 대해서 답변드리겠습니다

우리시에서는 음식물쓰레기 감량화를 위해서는 무엇보다도 시민들의 적극적인 참여와 의식전환이 앞장서야 한다고 판단하여 시민들에 대한 홍보를 강화하고 있습니다

또한 폐기물관리법에 의해 음식물쓰레기 감량의무사업장으로 지정된 187개소에 대한 정기적인 지도와 점점으로 감량의무가 이행되도록 관리를 강화하고 있습니다.

감량의무사업장은 1일 연급식인원 100인이상인 집단급식소가 32개소, 객실 및 객실면적 100㎡이상인 음식점이 151개소, 기타 농산물공판장등 4개소가 있으며

이들 사업장에 대한 감량의무이행 점검결과 전업소가 남은 음식쓰레기를 가축의 사료로 사용할수 있도록 축산농가와 연계하여 처리하는등 감량의무를 성실히 이행하고 있는 것으로 조사되었습니다.

다만, 관리대장 작성등이 미비한 86개업소에 대하여 감량의무 준수위반으로 시정조치를 한바 있습니다.

앞으로도 우리시에서는 감량의무사업장에 대한 지도,점검은 물론 시민에 대한 홍보를 강화하여 시민 스스로가 자율적으로 음식물쓰레기를 줄일수 있도록 조치해 나가겠습니다

- 다음은 두번째 질의하신 음식물쓰레기 자원화현황과 대책에 대해서 답변드리겠습니다

현재까지 우리시에서 추진한 음식물쓰레기 자원화방법은 2가지로 집약해서 말씀드릴수 있겠습니다
첫째가 조금전에 말씀드린 감량의무사업장을 통한 음식물 사료화 방법이고 두 번째가 감량화기기를 통한 음식물 퇴비화 방법이 되겠습니다

감량의무사업장을 통한 음식물사료화 방법은 이미 말씀을 드렸기 때문에 감량화기기를 통한 자원화 현황과 대책에 대해서 답변을 드리겠습니다

우리시에서는 지난 '96년부터 지난해까지 도비 및 시비 약 9,900만원의 사업비를 들여 음식물고속발효기 19대를 구입 각사업장에 관리위탁을 시켰습니다
그러나 이미 언론보도를 통해서 아시겠지만 고속발효기가 운영상 많은문제점(고장발생, 과다 전기료, 생산된 제품의 사용불가)이 발생되어 현재는 보급이 전면 중단된 상태에 있습니다. 이러한 문제는 우리시에만 국한된 것이 아니고 전국적인 문제로 대두되어 환경부에서도 사업효과의 실정에 대해 인정을 하였습니다

참고로 우리시에서 보급된 고속발효기도 19대중 4대만 정상적으로 가동되고 있음을 말씀드리겠습니다

- 다음은 세 번째 질의하신 음식물쓰레기의 2005.1.1이후 매립장 반입금지에대한 대책을 답변드리겠습니다

폐기물관리법시행령 제6조의 규정에의하면 폐기물처리에 관한 구체적기준 및 방법에의해 음식물류폐기물은 2005년 1월1일부터는 쓰레기매립장에 바로 매립해서는 아니되며 소각,퇴비화,사료화,소멸화 처리후 발생하는 잔재물만을 매립하여야 한다라고 규정되어 있습니다

따라서 우리시에서는 음식물쓰레기를 효율적으로 처리하기 위하여 여러 가지 방법을 검토중에 있습니다

현재 검토중인 사업으로는 재래식처리방법과 기계식처리 방법으로 추진하는 방안을 검토중에 있습니다

재래식 방법으로는 가축사육(오리또는 닭)을 통한 자원화 방법을 검토중에 있습니다만 얼마전 음식물쓰레기사료로인한 가축집단폐사사건과 가공하지 않은 음식물쓰레기 공급으로 인해 기형적인 가축출산등 여러 가지 문제점이 발생되고 있어 충분한 시간을 가지고 검토와 검증을 거쳐 추진하는 것이 바람직 할것으로 판단되어집니다

다음은 기계식 방법의 시설설치를 통한 음식물쓰레기의 자원화(사료화,퇴비화)방법도 검토중에 있습니다만 이방법 또한 우리나라에 설치되어있는 각종시설이 적정한 시설로 평가를 받지 못하고있는 실정이며, 이러한시설 설치를 위하여는 1일 30톤규모의 시설설치시 10억-20억원 정도의 시설비가 소요됩니다, 이러한 실정을 감안해서 우리실정과 여건에 맞는 시설 등을 충분히 검토하여 법정기한내에 우리시

에서 발생하는 음식물쓰레기는 전량이 자원화될수 있는 방법을 모색하도록 하겠습니다

사료화시설		퇴비화시설	
업 체 명	시 설 비	업 체 명	시 설 비
울산화진환경	15억	김포그린자원	20억
이천진들농산	20억	광주대민엔지니어링	10억
청원푸른환경	20억	영월푸른들	20억

이상과같은 실정으로 아직까지 음식물줄이기 성과가 가시적으로 나타나지 않고 있지만 충분한 시간을 가지고 검토와 검증을 거친후 사업을 추진한다면 음식물쓰레기 자원화는 특별한 문제없이 추진될수 있을것이라 생각되며 이상과같이 답변을 마칩니다

답 변 서

○ 질문의원 : 조 병 석 의원

○ 답 변 자 : 산업건설국장 강 태 운

○ 제 목 : 수도사업소 사고방지대책은?

<질문요지>

○ 지난 6월 25일 응집제 유출사고로 인한 TV방영으로 많은 시민들이 불안해 하고 있어 이에 대한 사고원인과 방지대책은 무엇인가?

<답변내용>

○ 산업건설국장 강 태운입니다.

○ 먼저 의원님들을 비롯한 시민들에게 깊은 사과의 말씀을 드립니다.

○ 금번 수질사고의 원인은

- 응집제 유출사고를 근본적으로 방지하기 위하여 응집제 주입장치를 이설 하던 중 담당직원의 약품저장탱크밸브 오작동으로 응집제가 소량 하천 으로 유출되었으나,

- T·V에서 방영된 것처럼 고기가 죽은 사실은 없습니다.

○ 방지대책으로는

- 불임 그림에서 처럼 저장탱크 퇴수관을 폐쇄하였으며 응집제 주입 장치도 안전하게 이설하여 다시는 이런 일이 일어날 수 없도록 하였습니다.

- 이번 응집제 유출사고를 거울삼아 저를 비롯한 관계직원들은 가일층 합심하여 맑고 깨끗한 수돗물 생산 및 공급에 최선을 다하겠습니다.

응집제 주입탱크 개선도

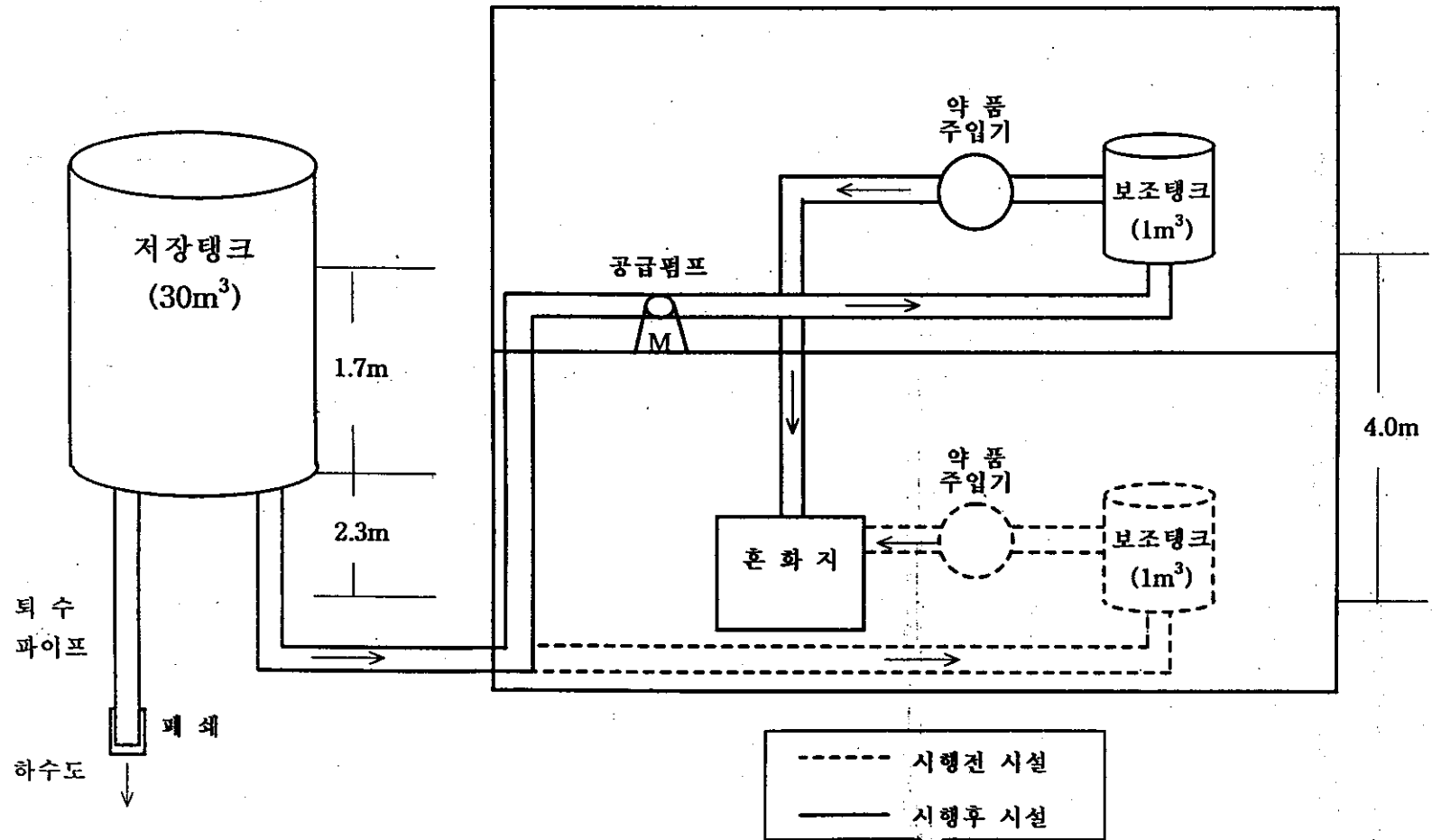

答 辯 書

□ 質問議員 : 민 경 환 의원

□ 答 辯 者 : 제천시장 권 희 필

□ 題 目 : 제천시 노인복지에 관하여 '99년도 투자계획과 향후 노인복지 시책방향은 ?

□ 質問要旨

노인인구 비율이 급격히 증가추세에 있고 농촌 인구의 고령화로 인해 큰 부담을 갖고 있는 제천시는 노인복지에 어떤 투자를 하고 있으며 향후 노인복지 시책을 어떻게 펼쳐 나갈지 소상히 밝혀 주시기 바랍니다.

□ 答辯内容

- 민경환 의원님이 질문하신 「제천시 노인복지에 관하여 '99년도 투자계획과 향후 노인복지시책방향」에 대하여 답변드리겠습니다.
- 사회구조가 산업화,도시화 현상으로 전통적인 경로효친 사상과 인륜의 질서가 퇴색되어가고 있으며 노인인구는 급격히 증가 추세에 있습니다.
- 먼저 노인인구의 변동추이를 살펴 보면 전국 65세이상 노인인구는 1960년에 2.9%이던 것이 1999년에는 전국인구의 6.8%이며 2020년에는 13.2%로 증가할 전망입니다. 또한 제천시 65세이상 노인인구는 12,380명으로 시인구 148,243명의 8.3%로서 전국 평균치보다 1.5%를 상회하고 있습니다.

- 전국 평균 수명은 60년에 52.4세이던 것이 90년에는 71.6세로 30년 동안에 19세 수명 연장되었으며 2020년에는 평균 수명이 78세가 초과되어 선진국 수준이 될 전망입니다.
- '95년도 노인인구비 및 노령화지수는 독일등 선진국은 높게 나타나고 있으나 한국은 65세이상 노인 인구 비율이 5.9%에 노령화지수가 25.2로서 비교적 낮지만 앞으로 증가할 추세에 있습니다.
- 이어서 제천시의 '99년도 노인복지시책에 대하여 말씀 드리겠습니다.
- 첫째, 생활안정기반 조성을 위해서
 - 노인들이 안락한 노후생활을 영위할 수 있도록 생활보호 대상자 및 저소득노인들에게 경로연금의 확대지급(872,160천원)과 65세이상 12,000여명에게 노인교통수당 (887,976천원)을 지급하고 있으며
 - 노인회의 자립기반 조성 및 노인복지증진을 위하여 '96년~2001년까지 노인복지기금 5억원 조성을 목표로 매년 1억원씩 적립하여 금년말까지 3억원을 적립할 방침입니다. (이자포함 현재 3억 4천만원 정도)
- 둘째, 노인건강관리 강화로 건강한 노후생활을 보장하기 위해서
 - 노인게이트볼대회(6회정도) 지원 및 노인건강진단(53명)에 따른 보상금 (3,653천원)을 지원할 계획이며,

- 어버이날(5.8) 및 노인의날(10.2)을 맞이하여 게이트볼대회등 경로주간행사 (16,100천원)를 개최하고 있으며,
- 셋째, 복지서비스기반 확충을 위해서
 - 경로식당운영(2개소 45,600천원)과 저소득 무의탁노인에게 삶의 용기를 부여하고 건강한 노후생활을 영위토록 시설 수용보호비 (276,972천원)를 지원하고 있으며,
 - 재가독거노인 (140명)을 주 1회 직접 방문하여 가사 봉사 활동 및 말벗 해주기등 재가노인복지사업을 적극 추진하고 있으며, (종사자 및 자원봉사자 100명)
 - 금년 7월부터는 낮동안 가족의 보호를 받을 수 없는 병약, 장애노인들을 위한 탁로소 (종합사회복지관 15,000천원)를 운영 할 방침입니다.
- 넷째, 활기찬 노년 문화를 형성하기 위하여
 - 235개소의 경로당에 경로당 운영비 및 난방비(182,830천원)를 지원하고 경로당 신축 2개동 및 10개동에 대한 개보수비 (44,000천원)를 지원하였으며
 - 노인들이 사회봉사 활동을 통하여 활력있는 노후생활을 추구 하도록 지역노인봉사대(133개소/266명)를 운영(127,680천원)하고 있으며
 - 노인대학운영비 및 노인회지회 정액보조등 금년도 노인복지 시책사업비는 2,602백만원으로 시 예산액의 1.55%를 차지하고 있습니다.

- 참고로 '99년 충청북도 경로복지 예산액은 16,239백만원으로 도 예산액 860,399백만원의 1.89%를 차지하고 있으며 전국 시,도 중 전남, 경북, 제주도는 2%대이고 기타 시,도는 1%대입니다.

• 또한 우리시의 향후 노인복지 시책을 말씀드리면

인간으로서의 존엄성과 가치를 인정받고 보다 질적으로 개선된 삶을 영위할 수 있도록 노인복지기금확보, 노인건강 관리를 위한 게이트볼대회, 노인건강진단, 재가복지사업, 탁로소운영, 노인대학 및 노인회지회운영등 한차원 높은 노인복지를 구현하기 위하여 진력 투구하겠습니다.

이상으로 민경환 의원이 질문한 내용에 대하여 답변을 마치겠습니다.

기 본 현 황

○ 노인인구

(단위:천명)

구 분 \ 연도별	'60	'70	'80	'90	'99	2000	2020
전 인 구	25,012	32,241	38,124	42,869	46,858	47,275	52,358
65세이상 노인인구(%)	726 (2.9)	991 (3.1)	1,456 (3.8)	2,195 (5.1)	3,204 (6.8)	3,371 (7.1)	6,899 (13.2)

※ 자 료 : 장래연령 추계 (통계청, 1997. 1.)

○ 평균수명

(단위:세)

구 분 \ 연도별	'60	'70	'80	'90	'99	2000	2020
평 균	52.4	63.2	65.8	71.6	73.5	74.9	78.1
남	51.1	59.8	62.7	67.7	69.6	71.0	74.5
여	53.7	66.7	69.1	75.7	77.4	78.6	81.7

※ 자 료 : 장래연령 추계 (통계청, 1997. 1.)

○ 외국의 노인인구비 및 노령화 지수 ('95년 기준)

국 별	한 국	싱가포르	일 본	미 국	독 일	스웨덴
65세이상노인 인구비율(%)	5.9	6.7	14.1	12.6	15.2	17.3
노령화지수	25.2	29.5	86.5	57.3	95.0	91.1

〈자 료 : UN “인구통계연감”〉

주) 노령화지수 : (65세 이상인구) / (0~14세 인구) × 100

답 변 서

☐ 질문의원 : 민경환 의원

☐ 답 변 자 : 총무사회국장 권기수

☐ 제 목 : 제천시 회계제도 개선방안에 대하여?

☐ 질문요지

○ '98. 12월 정기회의에서 질문한 내용으로 새로운 방식의 회계제도를 도입하여 21C를 맞이하는 현시점의 지자체의 경쟁력 확보 방안으로 현재 운용되는 현금주의를 바탕으로 단식부기로는 다음과 같은 문제점이 있습니다.

- 현재의 회계제도에서는 현금의 유입과 유출 결과만 나타낼 뿐 경영성과와 재무상태등 자금흐름을 신속히 알수 없으며
- 경제적 자원의 낭비와 비수익적 사용에 대하여 보고할 수 있는 제도적 장치를 가지지 못하고 있으며
- 통제기능을 전혀 갖지 못하므로 부정을 체계적으로 방지할수 없습니다

○ 앞으로 제천시가 복식부기 회계제도의 도입을 어떻게 추진할 것인지 이 자리에서 명확한 답변을 해 주시기 바랍니다.

☐ 답변내용

○ 평소 세출예산 집행 등 지출회계 업무에 많은 관심을 보여 주신 민경환 의원님과 여러 의원님들께 감사를 드리면서 질문사항에 대하여 답변 드리겠습니다.

○ 민경환의원님께서 질문하신 일반회계의 복식부기 제도운영을 1990년대를 기준으로 미국, 영국, 뉴질랜드 네덜란드, 호주, 일본의 일부 지방정부에서 도입 운영하고 있는 것으로 알고 있으며

○ 이에 따라 우리나라에서도 2002년부터 지방정부의 회계제도를 복식부기로 전환 운영하고자 행정자치부가 주관이 되어 서울시 강남구청, 경기도 부천시

경상북도 칠곡군, 전라북도 등 4개 기관을 지난해에 시범기관으로 선정하여 금년부터 복식부기 도입 공동도급 용역을 추진 중에 있습니다.

○ 2002년 전국 지방자치단체 복식부기 제도 도입 운영을 위하여 행정자치부의 연도별 추진계획으로는

· '99년 : 시범기관 연구용역을 통한 복식부기 회계기준 프로그램 개발

현금 운영상황 흐름표

예산편성 과목구조 개정과목의 표준적 설정

선진국의 복식부기 제도 도입(영국, 미국, 호주, 뉴질랜드, 일본등)

· 2000년 : 회계기준 프로그램 점정보완(시범실시)

· 2001년 : 시범기관 전회계 복식부기 실시

284개 자치단체 예산편성 프로그램 운영자 교육

· 2002년 : 전국 지방자치단체 복식부기 확대적용 실시하게 될 전망입니다.

○ 99년도 경기도 부천시(예산액 10억원)와 서울시 강남구청(예산15억원)의 복식부기 공동도급 용역 추진상황을 참고 말씀 드리면

(1 월) · 복식부기 출범식 및 토론회

(4 월) · 복식부기 도입추진 협의회 구성(11명)

· 부천시, 강남구청 공동연구 용역 협정 체결

· 복식부기 도입을 위한 연구용역 원가계산 설계서 완료

· 복식부기 도입을 위한 원가계산 용역

(5~6월) · 과업 시행단체 회계시스템 분석

· 복식부기 회계기준 설정

· 용역 원가 계산 납품

(8 월) · 본 용역 계약 예정(계약방법 미정 : 검토중)

(8~9월) · 선진국의 복식부기 제도운영 연구 및 제도 반영을 위한 미국 영국, 뉴질랜드, 네델란드 등 해외 출장

· 자산조서 및 재산관리 수정보완

(10~11월) · 프로그램 시연 및 수정보완

(12 월) · 복식부기 제도 및 정착을 위한 교육 등 일정표 에 의하여
준비 추진중에 있습니다.

- 우리시에서는 2002년 복식부기 방식의 회계제도 시행과 관련하여 경기도
부천시 등 시범기관의 추진 및 운영 상황등을 면밀히 파악하고 담당직원의
전문화를 위하여 소정의 교육실시와 전문요원을 확보 배치하는 방안을 연구
노력하겠습니다.
- 앞으로 본제도 운영등에 관련하여 시범기관 또는 시범실시 등 기회가 주어
지도록 함께 노력하겠습니다.
- 이상으로 민경환 의원님이 질문하신 내용에 대한 답변을 마치겠습니다

감사합니다.

答 辯 書

○ 質問議員 : 민 경 환 의원
○ 答 辯 者 : 총무사회국장 권 기 수
○ 題 目 : 제천시 인·허가 사항에 대하여
<p>○ 質問要旨</p> <ul style="list-style-type: none"> · 인·허가 신청시 서류가 복잡하고 과다하여 주민부담과중 등에 따른 간소화에 대한 사항에 대하여 · 인·허가와 관련된 주민동의서 요구와 행정심판 및 소송 패소에 따른 신상필벌 적용에 대하여 · 인·허가 처리기간을 시 자체적으로 단축한 사례
<p>○ 答辯内容</p> <p>민경환 의원님이 질문하신 『제천시 인·허가 사항』에 대하여 말씀드리겠습니다.</p> <p>제천시에서 처리하고 있는 인·허가 대상민원은 건축허가를 비롯하여 50여종에 이르고 있으며 연간 1,000여건을 처리하고 있습니다.</p> <p>의원께서 말씀하신 바와 같이 인허가 문제는 지방자치단체 서비스의 척도를 평가하는 가장 큰 부분이며 실질적인 지방자치단체의 경쟁력 제고를 위한 꼭 해결해야 할 부분이라고 생각하고 있습니다.</p> <p>이에 제천시는 인허가와 관련한 “민원1회방문처리제” 정착을 위하여 “민원1회 방문 상담창구”를 운영하여 민원에 관한 모든 사항을 상담하고 있으며 복합민원약술신청, 민원후견인제 운영, 민원사전가부제 및 중간통보를 안내하고 있습니다.</p>

< 인허가 신청시 서류가 복잡하고 과다하여 주민부담 과중 등에 따른 간소화 사례에 대한 사항에 대해서는 >

인허가 민원은 대부분 법적규제에 의하여 처리되기 때문에 행정재량에 의한 간소화는 불가능하나 소규모 사업이나 경미한 미비사항일 경우 담당자가 직접 작성하여 주거나 즉시 보완하여 신청토록 하고 있으며 관련공부 대조 확인 등 구비서류 감축을 위하여 지속적으로 노력하고 있습니다.

< 또한 의원께서 질의문신 인·허가와 관련한 주민동의서를 징구하거나 이로 인하여 행정소송이 제기되어 폐소하였을 경우 관련 공무원에 대한 신상필벌 적용 요구건에 대해서는 >

주민동의서는 관련민원 허가시 주민에게 미치는 영향등을 고려하여 관련법에 징구토록 규정된 사항 이외에는 징구하지 못하도록 하고 있으며, 규정외 민원첨부서류 징구로 인하여 민원인에게 부담을 주는 사례를 근절시키기 위하여 민원처리과정(민원접수 및 검열과정) 및 감사과정을 통하여 엄격한 통제를 하고 있으며, 부당사례 발견시 원인규명하여 적의 조치토록 하고 있습니다.

< 그리고 법률이나 조례로 정하여진 인·허가 처리기간을 시 자체적으로 단축시킨 사례에 대하여 >

민원서류 기간 단축을 위하여 민원우선주의에 입각하여 법정처리기간에 의존하지 않고 민원접수 즉시 해당민원을 처리하도록 강조하고 있으며, 실제 민원처리의 90%이상을 기간단축 처리하고 있습니다.

또한 인·허가등 민원처리과정에서의 주민불편을 최소화하기 위하여 민원실에 민원불편신고센터를 설치 운영하고 있으며 감사 부서에 민원부조리 신고 창구 및 불친절공무원 신고센터 등을 설치 운영하고 있고, 연간 2회이상 민원행정 지도점검을 실시하여 문제점 해결 및 미흡한 분야에 대한 개선방안을 강구하고 있습니다.

앞으로도 민원서류 통제를 더욱 강화하여 민원처리기간 단축이행 실태와 구비서류 장구의 적정성, 불허·반려·취하 민원의 적정여부를 민원처리 통제시 엄격히 판단하여 처리토록 하겠으며 그에 따른 신상 필벌을 확행할 계획입니다.

답 변 서

○ 질의의원 : 이 재 환 의원

○ 답 변 자 : 제 천 시 장 권 희 필

○ 제 목 : 청전동 지하도(점) 상가시설 수습방안에 대하여

○ 질 문 요 지

청전동 지하도로점 상가시설에 있어 제천시와 선덕실업 또는 장풍건설 문제는 얼마만큼 어떻게 수습되어 가고 있으며 공사는 준공될 수 있도록 완벽하게 시공완료 되었으며 2억 보증채무 용도를 확실하게 어디어디에 사용하였으며 감사원 감사 결과를 시장님께서 답변하여 주시기 바랍니다.

○ 답 변 내 용

이 재 환 의원의 질문사항에 대하여 답변 드리겠습니다.

○청전지하도로(점)상가시설이 민간자본으로 추진하다 보니 I.M.F에 따른 자금의 압박과 경기침체의 여파로 미분양이 되다보니 당초 시에서 목적하였던 주민의 안전 통행은 되고 있으나 지역경기 활성화에 따른 상가운영은 현재까지 되지 않고 있습니다.

○이에 대하여 시에서는 행정조치로 수차에 걸 쳐 촉구를 하였으나 사업시행자의 자금압박에 따라 현재상태에서 더 이상의 진척이 없어 안타까운 마음뿐입니다.

○질의하신 사항중 제천시와 선덕실업 또는 장풍건설 문제에 대하여 말씀 드리면

- 제천시는 사업의 허가권 자이고 선덕실업은 사업시행 자입니다 또한 장풍건설은 선덕실업에서 시행하는 지하상가시설의 토목 공사 도급업체입니다

- 의원님께서도 아시다시피 장풍건설과 선덕실업의 문제는 공사대금의 체불로 인하여 쌍방 소송중 으로 '99. 6. 21경 원주지원에서 조정애 갈음하는 결정이 된 걸로 알고 있습니다.

○공사의 준공에 대하여는

- 공사에 대하여는 완공이 되어 부분별로 준공검사가 된 걸로 알고 있으며 제반 인허가 조건이 이행된 후 사업시행자의 신청에 의하여 준공 처리되도록 하겠으나 지난 5월21일 행정절차법에 의하여 행정처분에 따른 청문을 한 결과에 의하여 이행여부에 따라 행정조치도 불가피할 것임을 답변 드립니다

○2억 보증채무 용도에 대하여는

- 잔여공사의 마무리에 사용한다고 신청해 왔고 보증채무를 함에 따라 시민의 불편이 해소 될 걸로 알고 보증채무를 하여준 사항입니다 그로 인하여 현재 시민들이 지하도를 이용하고 있는사항은 의원님도 알고 계시리라 믿습니다.

○감사원감사의 결과에 대하여

- 감사원 감사에서 시의 재정적 손실이 없는 것으로 판명 되어 별도의 조치지시가 없었습니다

○앞으로 청전 지하도로(겸)상가시설의 수습에 대하여 현재 구상금 청구소송에 따른 소장을 제천지원에 제출함에 따라 법원의 판결에 의하여 모든 조치를 취하도록 하겠습니다.

답 변 서

<input type="checkbox"/> 질문의원	이재 환의원
<input type="checkbox"/> 답 변 자	제천시장 권 희 필
<input type="checkbox"/> 제 목	청풍호반 수경고사분수설치사업에 대하여
<p><input type="checkbox"/> 질문요지</p> <p>○ 제48회 임시회시 디젤엔진 탑재식으로 선택하게된 동기가 박사, 대학교수, 전문가의 충분한 자문을 받아서 정책 결정했다고 하였는데 근거를 답변하여 주시기 바랍니다.</p> <p><input type="checkbox"/> 답변내용</p> <p>○ 이재환의원께서 질문한 내용에 대해 답변 드리겠습니다.</p> <p>○ 먼저, 바지선 디젤엔진 탑재방식을 채택하게된 동기부터 말씀드리면</p> <p>▶ 지난 '95년도 충청북도에서 침체된 지역관광산업의 활성화와 충주호에 세계제일의 분수를 설치하여 국제적인 관광 명소로 가꾸고자</p>	

- ▶도비 100%를 투자하여 충주호중 가장 풍광이 뛰어난 청풍호반에 「부력파이프 전기공급방식」으로 고사분수를 설치하고 도가 직접 운영관리키로 계획하였으나,
- ▶당시 실시설계 용역결과 예산 과다소요는 물론 부력파이프 전기공급방식은 청풍호반 여건에 맞지않는 설계로 문제제기 되어 예산이 일부 확보 되었으나, 집행이 보류 되었고,
- ▶2년후인 '97년도 도에서 제천시 주관 도비 보조사업으로 계획을 변경함으로써 우리시가 주관 시행하게 되었습니다.
- ▶따라서, 우리시에서는 '97, 8~11월 동안 2차에 걸쳐 선진시설 견학과 당시 도에서 사업이 보류된 이유를 기본으로 하고

< 특히, 청풍호반 특수여건인 >

- 수위 변동과 유속저항에 안전한 공법
- 홍수시 각종 부유물로 인한 고장에 대비하고
- 부력파이프식에는 관광 볼거리를 제공할 수 있는 조형물 설치가 불가한 단점을 보완하고,
- 초기 투자비(도비)가 다소 많이 소요되더라도 운영비(시비)가 적게드는

※ 최선의 설치공법으로 바지선 디젤엔진탐제 방식을 선택하게 된 것입니다.

○ 그동안 바지선 디젤엔진 탑재방식에 대한 종합 검토 과정을 답변드리면

- ▶ '97. 11 ~ '98 5월동안 본 공법에 대한 기본계획 현상공모와 실시설계 용역과정에서 2회에 걸친 의견수렴 과정을 거쳤고
- ▶ '98. 6 ~ 9월 동안 실시설계 성과품의 세부내용을 보다 면밀히 검토하고자 용역 주관 회사(대우엔지니어링)와 참여업체 및 세명대 교수인 황낙훈(전기), 유재환교수(기계)의 충분한 자문을 거쳐 설계 재보완(52건) 하였고
- ▶ '99. 5. 26에는 지난 임시회시 문제 제기한 사안에 대해서도 또 다시 세명대 자문교수의 추가 자문을 받아 직접시공에 반영 되도록 노력하고 있습니다.

○ 현재까지 본사업에 대한 추진공정을 보면

- ▶ 지난 '98, 12월 1단계사업을 발주한 이래 현재 총공정 80% 상태며
- ▶ 바지선은 이미 교리현장에 도착 조립과정에 있고,
- ▶ 노즐도 제작이 완료되어 일본 제작사 실험결과 150m로 성공이 되어 현재 창원공장에 보관되어 있는등 모든 공정이 순조롭게 진행되고 있습니다.

○ 결론적으로, 본사업이 성공하도록 문제제기와 대안을 제시하여준 점 감사하게 생각하며,

○ 앞으로 사업이 알차게 마무리 되도록 정성을 다할 것을 약속하면서 답변을 마치겠습니다.

答 辯 書

<input type="checkbox"/> 質問議員 : 민 경 완 의원
<input type="checkbox"/> 答 辯 者 : 부시장 신 봉 수
<input type="checkbox"/> 題 目 : 제천시 시정 중에서 농업분야의 전반적인 추진경과와 계획에 대하여
<input type="checkbox"/> 質問要旨 <ol style="list-style-type: none"> 1) 현재 제천시의 농업분야에 대한 투자비율은 적정한가? 2) 제천시 중기 지방재정계획보다 투자가 적은 이유는 무엇인가?(농업부문) 3) 추후 추진계획과 방향은 설정되어 있는가?(농업부문)
<input type="checkbox"/> 答 辯 內 容 <ul style="list-style-type: none"> ○ 부시장 신 봉 수입니다. ○ 평소 저희 농정업무에 많은 관심과 지도편달을 하여 주시는 의원님들께 감사를 드리며 민경완의원님께서 질문하신 내용에 대하여 답변을 드리겠습니다. 1. 먼저 현재 제천시의 농업분야에 대한 투자비율은 적정한가?에 대하여 말씀드리겠습니다. <ul style="list-style-type: none"> ○ 금번 6월 30일 제천시 중기지방재정계획위원회의 심의를 거쳐 확정된 '99 ~ 2003 중기지방재정계획에 있어 농림분야에 '99년 총 투자사업비는 10,380백만원으로써 '99년 재정계획상의 일반회계 총투자비 113,767백만원 대비 9.1%에 해당하는 금액입니다. ○ 그러나 타 부문의 사업비 투자내용 (사회복지, 상하수도, 재해대책, 교통,도로,교육,문화,관광 등)에도 농촌지역에 투자되는 사업이 많기 때문에 실제 농촌에 투자사업 비율은 이보다 높다고 판단하고 있으며 ○ 금번 계획상의 부문별 투자내역을 보면 도로부문 63,284백만원, 청소·환경·상하수도 11,692백만원, 사회복지 11,530백만원 다음으로 농림 부분이 차지하고 있어 농림부분 투자비율이 결코 적은 것이 아니라고 말씀드릴 수 있겠습니다.

- '98년도 예산은 188,219백만원이며 국고지원금과 경상비를 제외한 지방비 사업예산 총액은 26,969백만원입니다.
- 그중 농업분야에 투자한 지방비는 6,714백만원이며 도비 3,439백만원 시비 3,275백만원으로서 총사업예산(26,969백만원) 대비 농업분야 시비 부담비율은 12.1%입니다.
- 지방비 부담액중 국비사업에 따른 의무지방비는 3,432백만원이며 도비1,166백만원, 시비2,266백만원으로 총사업예산(26,969백만원)의 농업분야 시비부담비율은 8.4%입니다.
- 그리고 도비사업에 따른 시비부담액은 563백만원으로 총사업예산(26,969백만원)의 농업분야 시비부담 비율은 2.1%이며
- 순수자체시비 사업비는 446백만원으로 총사업예산(26,969백만원)의 농업분야 시비부담비율은 1.6%입니다.
- 따라서 임의 순수시비 부담액은 1,009백만원으로 총사업예산(26,969백만원)의 농업분야 시비부담 비율은 3.7%입니다.

- '99년도 예산은 140,635백만원이며 국고지원금과 경상비를 제외한 지방비 사업예산 총액은 24,136백만원입니다.
- 그중 농업분야에 투자한 지방비는 3,873백만원이며 도비 2,072백만원 시비 1,801백만원으로서 총사업예산(24,136백만원) 대비 농업분야 시비 부담비율은 7.5%입니다.
- 지방비 부담액중 국비사업에 따른 의무지방비는 1,235백만원이며 도비 378백만원, 시비 857백만원으로 총사업예산(24,136백만원)의 농업분야 시비부담비율은 3.5%입니다.
- 그리고 도비사업에 따른 시비부담액은 425백만원으로 총사업예산(24,136백만원)의 농업분야 시비부담 비율은 1.8%이며
- 순수자체시비 사업비는 519백만원으로 총사업예산(24,136백만원)의 농업분야 시비부담비율은 2.2%입니다.
- 따라서 임의 순수시비 부담액은 944백만원으로 총사업예산(24,136백만원)의 농업분야 시비부담 비율은 4.0%입니다.

- 참고로 제천시 총산업에 농업분야 비중을 대비하여 보면

가구수		인구수		경지면적	
구 분	호 수	구 분	명 수	구 분	면 적
총가구수	45,497호	총인구수	148,259명	총 면 적	882.23km ²
농 가 수	8,263호	농가인구	27,489명	농 경 지	123.51km ²
대 비	18.2%	대비	18.5%	대 비	14%

- 세가지를 대비하여 평균을 내면 농업분야 비중은 16.9%이며
- '98 농업분야 시비투자 비율은 12.1%이므로 4.8% 적게 투자되고
- '99 농업분야 시비투자 비율은 7.5%이므로 9.4%적게 투자 된 것으로 볼수 있습니다.

2. 다음은 제천시 중기재정계획보다 투자가 적은 이유에 대하여 설명 드리겠습니다.

- '98 ~ 2002년 중기지방재정계획상의 농림부분 '99년 투자계획은 총 16,443백만원이었으나 금년 실질 투자금액은 10,380백만원으로서 계획대비 63%에 머물고 있는바 이는 농림사업 대부분이 국도비 지원사업으로서 IMF이후 최근 국가적 재정 경제난으로 인한 긴축 재정하에 국도비 사업이 축소되거나 사업비의 감소와 농민으로부터 사업신청이 감소하였으며 특히 보조사업에서 융자사업으로 전환한 것과, 전체 자율사업이 감소한데서 기인하였다고 생각합니다.
- 이를 사업별로 살펴보면 농기계 보관창고 신축사업의 경우 계획상 '99년에 696백만원(80%보조, 20%자담)이 계획 되어있으나 지원사업 지침 변경으로 56백만원(40%보조, 40%융자, 20%자담)투자에 그쳤으며 발기반정비사업도 사업물량 배정량이 축소배정되어 1,524백만원 계획에서 280백만원으로 감소되었으며 농촌정주권개발사업도 1,500백만원 계획에 916백만원 투자, 문화마을 조성사업은 3,000백만원 계획에 1,288백만원 투자에 그치는 등 전반적으로 국비지원 감소에 따른 사업축소가 불가피 하였다고 할수 있습니다.

3. 끝으로 추후 추진계획과 방향은 설정되어 있는지에 대하여 말씀드리겠습니다.

- 제천시향후 5년간('99 ~ 2003) 농림분야에 54,049백만원의 사업비를 투자하여 보다 살기좋은 복지농촌을 가꾸어 나갈 계획으로 있습니다.
- 세부적인 중점사업을 보면 밭기반정비사업 5,080백만원, 농촌 정주권 개발사업 8,551백만원, 토양개량사업 1,170백만원, 기계화경작로 확포장 1,841백만원 등 많은부분의 농업 기반이되는 농촌기반 정비사업에 중점을 두어 추진토록 하겠으며,.
- 또한 중대규모 사업이외에 농가가 필요로 하는 지역특화사업을 검토하여 정부지원 건의와 시비지원 비율을 높여 농업부분에 더 많은 투자가 되도록 최선을 다할것을 말씀드리며 답변을 모두 마치겠습니다.

'98 예산 및 농업분야 투자현황

1. 지방비 예산현황

(단위 : 백만원)

'98총예산	국 고			지방비 총 액 (A)	경상비 (B)	사업예산 (A-B=C)
	지방교부세	지방양여금	국고보조금			
188,219	53,037	16,686	46,686	72,810	45,841	26,969

2. 농업분야지원 예산현황

(단위 : 백만원)

합 계			의무 지방비			임의 지방비		
계	도비	시비	계	도비	시비	계	도비	시비
6,714	3,439	3,275	3,432	1,166	2,266	3,282	2,273	1,009

3. 농업분야 시비부담 예산현황

(단위 : 백만원)

계(D)	국비사업에 시비부담 (E)	도비사업에 시비부담 (F)	순수자체시비부담 (G)
3,275	2,266	563	446

4. 농업분야 지원액 대비<총사업예산(C) 26,969백만원>

- 사업예산 중 시비부담비율 (D/C) : 12.1%
- 국비사업에 시비부담비율 (E/C) : 8.4%
- 도비사업에 시비부담비율 (F/C) : 2.1%
- 순수자체 사업에 시비부담비율 (G/C) : 1.6%

'98 국비사업에 따른 의무지방비 지원현황

(단위 : 백만원)

사 업 명	사업건수	사 업 비		
		계(L)	도비	시비
계	72종	3,432	1,166	2,266
○ 농어민자녀학자금	490명	221	95	126
○ 농지관리위원회운영	9개소	5	-	5
○ 농업인정보화교육	80명	3	1	2
○ 농어촌생활용수 개발사업	6개소	420	420	-
○ 소규모 농업기반 시설사업	1개소	612	183	429
○ 대형관정	2개소	15	5	10
○ 봄 받기반정비	56ha	262	89	173
○ 가을 받기반정비	52ha	98	29	69
○ 기계화 경작로 확포장	5.2km	112	57	55
○ 벼 병충해 방제	910ha	14	4	10
○ 개량물꼬	1,773개	7	2	5
○ 농업회사법인	1개소	10	-	10
○ 공동이용조직 농기계	4개소	48	14	34
○ 쌀전업농육성	10호	18	6	12
○ 쌀생산대책 상사업비	1건	71	-	71

(단위 :백만원)

사 업 명	사업건수	사 업 비		
		계(L)	도비	시비
○ 마을공동농기계 보관창고	14동	265	37	228
○ 토양개량제 공급	2,730톤	35	-	35
○ 봄마무리 경지정리	72ha	530	126	404
○ 기계화경작로 확보장(농로)	1.6km	32	16	16
○ 농산물 규격출하	546천매	71	21	50
○ 인삼시설기자재 현대화	1.5ha	6	2	4
○ 버섯 생산, 유통지원	1개소	56	17	39
○ 생약 생산, 유통지원	2개소	63	-	63
○ 과일 생산, 유통지원	1개소	128	38	90
○ 고랭지 채소 생산, 유통지원	1개소	42	-	42
○ 간이 집하장 보완	1개소	4	4	-
○ 가축예방주사	11종	20	-	20
○ 공수의수당	2명	6	-	6
○ 사과가공공장	1개소	160	-	160
○ 생강생산시설	2종	20	-	20
○ 포장채 채작	2종	16	-	16

(단위 :백만원)

사 업 명	사업건수	사 업 비		
		계(L)	도비	시비
○ 조사료생산생력화시범	1건	10	-	10
○ 축산물 발효퇴비화	1건	10	-	10
○ 토양환경개선시범	1건	1	-	1
○ 농업인건강관리시설	1건	25	-	25
○ 병해충예찰·방제 운영	1건	1	-	1
○ 식량작물유량품종시범	1건	1	-	1
○ 토양수분감응형자동관수	1건	3	-	3
○ 과원보온덮개피복토양관리시범	1건	3	-	3
○ 트랙터부착작업기이용	1건	8	-	8

'98 도비사업에 따른 의무지방비 지원현황

(단위 : 백만원)

사업명	사업건수	사업비		
		계(L)	도비	시비
계	22종	2,836	2,273	563
○ 농업인후계자 한국농어민신문	381부	23	5	18
○ 정주권개발사업	2지구	748	670	78
○ 농업인컴퓨터 모델지원	26대	26	13	13
○ 개량마스크 공급	2,750셋	7	3	4
○ 휴경논 생산화	25ha	22	11	11
○ 경운기 안전장치	670대	23	12	11
○ 문화마을조성	2개소	1,578	1,341	237
○ 지역특화작목육성	1개소	140	69	71
○ 농특산물소형포장재 개발제작	2건	4	2	2
○ 한우고급육생산	9대	8	3	5
○ 사료작물재배	21ha	3	2	1
○ 벼멸구공동방제	3,280ha	10	10	
○ 벼물바구미 공동방제	1,640ha	18	18	
○ 인삼단기재배기술시범	1건	18	9	9

(단위 :백만원)

사 업 명	사업건수	사 업 비		
		계(L)	도비	시비
○ 표고버섯생산시설시범	1건	36	18	18
○ 젓소신개발자동화시설	1건	10	5	5
○ 양돈단지차량방역시설	1건	10	5	5
○ 소도난방지시설시범	3건	4	2	2
○ 토종가축보존소독화	1건	30	15	15
○ 푸른마을가꾸기	1건	3	2	1
○ 향토음식마을시범육성	1건	110	55	55
○ 우리장보급시설기반개선	1건	5	3	2

'98 순수시비 지원현황

(단위 : 백만원)

사 업 명	사업량	사 업 비	비 고
계	16종	446	
○ 문화마을 기본계획 수립	1건	43	
○ 농업인의 날 행사	1건	9	
○ 수리시설 개보수	1건	200	
○ 벼물바구미 농약대	1건	18	
○ 한해대비 소형관정	80공	70	
○ 애호박생산지원	1개소	7	
○ 고추탄저병방제	3,200ha	31	
○ 농특산품 포장제	2종	3	
○ 농산물 홍보물	2개소	10	
○ 농산물 직판장	1개소	10	
○ 약초항거리조성	3건	22	
○ 사과이중봉지	25ha	12	
○ 백출재배시범	3건	3	
○ 연막소독기 보급시범	10건	2	
○ 자연농업재배시범	1건	2	
○ 농작업건강 휴게실	1건	4	

'99 예산 및 농업분야 투자현황

1. 지방비 예산현황

(단위 : 백만원)

'99총예산	국 고			지방비 총액 (A)	경상비 (B)	사업예산 (A-B=C)
	지방교부세	지방양여금	국고보조금			
140,635	50,192	15,347	33,627	41,469	17,333	24,136

2. 농업분야지원 예산현황

(단위 : 백만원)

합 계			의무 지방비			임의 지방비		
계	도비	사비	계	도비	시비	계	도비	시비
3,873	2,072	1,801	1,235	378	857	2,638	1,694	944

3. 농업분야 시비부담 예산현황

(단위 : 백만원)

계(D)	국비사업에 시비부담 (E)	도비사업에 시비부담 (F)	순수자체시비부담 (G)
1,801	857	425	519

4. 농업분야 지원액 대비<총사업예산(C) 24,136백만원>

- 사업예산 중 시비부담비율 (D/C) : 7.5%
- 국비사업에 시비부담비율 (E/C) : 3.5%
- 도비사업에 시비부담비율 (F/C) : 1.8%
- 순수자체사업에 시비 부담비율 (G/C) : 2.2%

'99 국비사업에 따른 의무지방비 지원현황

(단위 : 백만원)

사 업 명	사업건수	사 업 비		
		계(L)	도비	사비
계	57종	1,235	378	857
○ 농업인 자녀학자금	490명	221	95	126
○ 일반정지정리사업	28ha	148	29	119
○ 밭기반정비	20ha	46	29	17
○ 소규모(소류지)농업기반시설	40ha	226	69	157
○ 소규모(관정)기반시설	1ha	20	15	5
○ 기계화 경작로 확포장	2개소	10	5	5
○ 쌀전업농 육성	6호	14	4	10
○ 공동이용조직 농기계 구입	2개소	12	4	8
○ 벼 병충해 공동방제	3,280ha	49	15	34
○ 마을공동농기계 보관창고	4동	28	8	20
○ 개량물꼬공급	1,540개	6	2	4
○ 밭작물 농기계 구입	9대	5	-	5
○ 토양개량채공급	3,630톤	47	-	47
○ 환경농업시범마을	1개소	9	-	9
○ 기계화경작로확포장(농조)	1개소	168	84	84

(단위 :백만원)

사 업 명	사업건수	사 업 비		
		계(L)	도비	사비
○ 농산물 규격출하사업	908천매	64	19	45
○ 가축방역사업	9종	15	-	15
○ 공수의 수당	2명	6	-	6
○ 청소년 전문교육	2건	1	-	1
○ 새해영농설계교육교재	3,200부	8	-	8
○ 품목별 인력육성 사례집	100부	1	-	1
○ 병충해방제 지도자료	4회	1	-	1
○ 지도공무원 전문화 지원	1종	1	-	1
○ 농업경영컨설팅교육	3건	1	-	1
○ 농업경영컨설팅 강사수당	4회	1	-	1
○ 농업경영컨설팅 급양비	12회	1	-	1
○ 병충해예찰유지	10종	2	-	2
○ 정밀토양 검정비	5종	1	-	1
○ 토양관리전산시범	2회	1	-	1
○ 토양환경개선시범	1개소	1	-	1
○ 예찰담 운영재료	1개소	1	-	1
○ 발토양 정밀검정재료	800점	1	-	1

(단위 :백만원)

사 업 명	사업건수	사 업 비		
		재(L)	도비	시비
○ 식량작물유량품종시험	1개소	1	-	1
○ 농업경영컨설팅전산입력자료수집	1개소	1	-	1
○ 농촌지도공무원 전문화	2명	2	-	2
○ 농촌지도사해외연수	1회	1	-	1
○ 분석기자재구입	20종	1	-	1
○ 품목별상설교육	4회	2	-	2
○ 청소년전문교육	95명	1	-	1
○ 생활개선회교육	300명	1	-	1
○ 새해영농설계교육급식	1,000명	3	-	3
○ 품목별 농업인 조직육성	150명	1	-	1
○ 품목별 농업인 조직시상	5개회	1	-	1
○ 산학협동심의회보상	19명	2	-	2
○ 농기계교육	140명	1	-	1
○ 농촌노인교육지원	1개소	1	-	1
○ 4-H단체지원	1회	1	-	1
○ 농촌지도자지원	1회	1	-	1
○ 4-H회원시범지원	3개소	7	-	7

(단위 :백만원)

사 업 명	사업건수	사 업 비		
		계(L)	도비	시비
○ 톱밥시설위생유생산	1개소	7	-	7
○ 환경친화형그린음악시범	2개소	3	-	3
○ 폐지분뇨환경오염방지	1개소	2	-	2
○ 음성자동응답기	1대	4	-	4
○ 농업기계 훈련장비지원	2대	34	-	34
○ 잔류농약 간이분석장비	1대	1	-	1
○ 병충해 종합진단기자재	1조	39	-	39
○ 토양관리전산화	1대	1	-	1

'99 도비사업에 따른 의무지방비 지원현황

(단위 : 백만원)

사 업 명	사업건수	사 업 비		
		계(L)	도비	시비
계	16종	2,119	1,694	425
○ 후계자 농업기술및 정보지원 (신문요금)	400부	25	5	20
○ 정주권개발사업(송학)	1개소	911	779	132
○ 휴경논생산화지원	5ha	5	2	3
○ 경운기 안전장치부착	450대	16	8	8
○ 개량마스크 공급	2,000세트	6	3	3
○ 농업인컴퓨터 모뎀공급	28대	3	1	2
○ 문화마을조성사업	1개소	916	779	137
○ 농산물 소형포장재개발제작	2건	10	5	5
○ 지역특화작목 주산단지	4건	121	60	61
○ 치어매입방양	14,400미	12	5	7
○ 송아지생산 안정채사업	6,470두	65	33	32
○ 조사료생산기반확충	585호	3	1	2
○ 농기계 순회수리 교육지원재료구입	1개소	4	2	2
○ 병해충 상습지 종합방제시범	2개소	3	1	2
○ 쌀 600kg 생산단지조성	1개소	4	2	2
○ 자립생활개선회 운영	1개소	15	8	7

'99 순수시비 지원현황

(단위 : 백만원)

사 업 명	사업량	사 업 비	비 고
계	18종	519	
○ 수리시설(용배수로,보등)개보수사업	1건	300	
○ 벼도열병 공동방제 농약대지원	456ha	9	
○ 벼물바구미 공동방제 농약대지원	450ha	9	
○ 한해대비 용수개발(소형관정)	50공	40	
○ 농업인의날 행사	1건	10	
○ 지역특산품(사과, 약초)연구개발비	1건	5	
○ 내고장 농산물 대형홍보물 설치	1개소	6	
○ 고추탄저병 공동방제	4,200ha	32	
○ 농산물 소형저온저장고 설치	2동	5	
○ 수출사과 이중봉지 공급	21ha	10	
○ 제천특산약초를 이용한 기호상품연구 및 개발비	1건	5	
○ 센타 조립식창고 및 농업용 전기시설	5평	10	
○ 퇴비사	50평	10	
○ 센타하수도 자동화 시설	2	6	
○ 농촌문화생활 시범마을 사업	1개소	50	
○ 지역특화작목개발	9개소	8	
○ 오미자 지주재배시범	3개소	2	
○ 홍화 비가림 재배	3개소	2	

5. 부문별 투자계획

① 투자자원배분

(단위 : 백만원)

구 분	계	'99	2000	2001	2002	2003	비 율
합 계	592,516	113,767	121,397	121,054	111,910	124,388	100%
일 반 행 정	18,509	3,808	3,996	3,527	3,529	3,649	3.1%
사 회 복 지	63,645	11,530	12,717	12,863	13,023	13,512	10.8%
농 립 수 산	54,807	10,380	11,111	10,600	11,724	10,992	9.3%
청 소, 환 경 상하수, 재해대책	73,772	11,692	14,857	13,224	10,463	23,536	12.5%
공업경제, 교통	7,853	3,051	2,375	1,885	266	276	1.3%
지 역 개 발	34,543	5,575	4,226	8,112	8,755	7,875	5.8%
도 로	312,603	63,284	64,471	62,902	60,909	61,037	52.6%
교육, 문화 체육, 관광	26,707	4,390	7,639	7,936	3,236	3,506	4.5%
민 방 위	77	57	5	5	5	5	0.01%

(98년 계획)

(단위 : 백만원)

사 업 명	사 업 량	연 도 별 투 자 계 획					
		계	'98	'99	2000	2001	2002
농 립 수 산	84건	96,203	17,335	16,443	19,211	20,473	22,741
농지관리위원회 운영 (129p)	9개위원회	50	10	10	10	10	10
농어민자녀 학자금지원 (129p)	년 490명	1,580	316	316	316	316	316
농업회사법인 및 공동이용 조직 지원 (130p)	24개소	576	96	120	120	120	120
농업기계 보관창고 (130p)	148동	3,434	650	696	696	696	696
병충해공동방제사업 (131p)	5,430ha	176	28	37	37	37	37
농약안전사용 장비 공급 (131p)	3종	48	8	10	10	10	10
쌀전업농 농기계구입 지원 (132p)	98호	461	47	103	103	104	104
중소농 고품질 농산물 생산 지원 (132p)	5개소	750		150	300	150	150
농촌생활용수개발 (133p)	17개소	2,890	1,020	510	340	510	510
소규모 지표수개발 사업 (133p)	1개소	1,142	1,142				
발기반 정비사업 (134p)	245ha	6,233	889	1,524	1,270	1,270	1,270
농촌경주생활권 개발사업 (134p)	3개지구	8,815	1,068	1,500	1,747	2,000	2,500
마을기반 정비사업 (135p)	6개소	15,262	1,262	2,000	3,000	4,000	5,000
수리시설 개보수사업 (135p)	33개소	500	100	100	100	100	100
일반동수개발 (136p)	10개소	300	30	90	60	60	60

(98년 계획) (단위: 백만원)

사 업 명	사 업 량	연 도 별 투 자 계 획					
		계	'98	'99	2000	2001	2002
경지정리사업 (136p)	72ha	2,607	1,487		1,120		
문화마을 조성사업 (137p)	2개소	16,998	1,998	3,000	3,500	4,000	4,500
수출용 대형육계생산 시범 (137p)	3개소	850		190		300	360
채소 비닐하우스 자동화 시범 (138p)	5개소	108	15	16	20	25	32
농업인 건강관리실 설치 (138p)	15개소	920	50	110	240	240	280
가축분 발효 퇴비화시범 (139p)	3개소	74	20	24		30	
트랙터 부착작업기이용 과수재배 (139p)	10개소	97	16	15	20	22	24
약초 생산가공 시범 (140p)	4개소	292		50	64	78	100
조사료생산 생력화 (140p)	7개소	156	20	42	44	24	26
지도시설장비지원 (141p)	15점	366	16	50	100	100	100
농촌전문인력육성기금 (141p)	15회	270	30	60	60	60	60
읍면 농민상담소지원 (142p)	8개소	68	10	10	16	16	16
새해 영농설계교육 교재 지원 (142p)	7종	84	14	16	18	18	18
팔벌조립식 영구보존형 버섯 재배(143p)	9개소	192	12	30	50	50	50

(PPL2m32) (단위 : 백만원)

사 업 명	사 업 량	연 도 별 투 자 계 획					
		계	'99	'2000	2001	2002	2003
보건진료원 교육및수당 (122p)	350명	5	1	1	1	1	1
저소득층 성인병검진 (123p)	18백명	75	28	10	12	12	13
암질환 검진사업 (123p)	97백명	171	33	33	35	35	35
선천성대사 이상검사비 (124p)	87백명	89	14	17	18	19	21
방역약품 지원 (124p)	20,800 l	443	43	100	100	100	100
보건의료장비보강 (125p)	56점	387	25	66	84	106	106
방역노후장비보강 (125p)	61점	53	5	12	12	12	12
가족계획 시술 (126p)	7백명	10	2	2	2	2	2
제1종전염병및예방접종약품비 (126p)	1,972명	692	133	136	139	142	142
✓ 농. 립. 수산분야	100사업	54,807	10,380	11,111	10,600	11,724	10,992
농지관리위원회 운영 (129p)	9개위원회	50	10	10	10	10	10
농어민자녀 학자금 지원 (129p)	4,410명	1,315	315	250	250	250	250
농업회사법인및공동이용조작지원 (130p)	167개소	24	24				
✓ 농업기계 보관창고 (130p)	222동	616	56	140	140	140	140
병충해 공동방제사업 (131p)	18,370ha	197	49	37	37	37	37
농약안전사용 장비공급 (131p)	1증	30	6	6	6	6	6
쌀전업농 농기계구입지원 (132p)	149호	28	28				

(PPC계획) (단위 : 백만원)

사 업 명	사 업 량	연 도 별 투 자 세 획					
		계	'99	'2000	2001	2002	2003
중소농고품질농기계구입지원 (132p)	8개소	400		100	100	100	100
농촌생활용수 개발 (133p)	25개소	1,086		227	221	221	417
공전소류지 개발사업 (133p)	40ha	459	459				
밭기반 정비사업 (134p)	403ha	5,080	280	1,200	1,000	1,000	1,000
농촌정주권 개발사업 (134p)	5개지구	8,551	916	1,908	1,908	1,908	1,911
토양개량사업 (135p)	21,914톤	1,170	234	234	234	234	234
수리시설 개보수사업 (135p)	314ha	470	70	100	100	100	100
일반용수개발(암반관정) (136p)	22개소	150	30	30	30	30	30
경지정리사업 (136p)	3지구, 110ha	756	378	378			
문화마을 조성사업 (137p)	2개소	1,308	1,288	7	7	6	
기계화경작로 확포장 (137p)	41.6km	1,841	416	262	343	260	560
농촌전문화 지원 (138p)	7개사업	148	16	34	34	32	32
환경농업 직접지불 (138p)	1,800가구	943		157	210	262	314
환경농업 시범마을육성 (139p)	6개소	270	45		45	90	90
새해영농설계교육교재지원 (139p)	56종	196	36	40	40	40	40
품목별 농민조직 육성 (140p)	33단체	15	3	3	3	3	3
농업인 건강관리실 (140p)	22개소	240	40	50	50	50	50